راهنمای نصب و راه اندازی

E.7.4.6

دزدگیر سیم کارتی

قابلیت ها

- برنامه ریزی و کنترل دستگاه از طریق تماس صوتی،پیام کوتاه و نرم افزارهای Android و iOS
- ۳ خروجی قابل کنترل با تماس صوتی، پیام کوتاه و نرم افزار برای وسایل برقی
- گزارش دهی محرمانه (ارائه گزارش فعال و غیر فعال شدن دزدگیر برای مدیران)
- متوقف کردن آلارم دستگاه با واردکردن رمز، هنگام پخش پیام صوتی
- تنظیم سنسورهای بی سیم روی هر یک از زون های با سیم
- ارسال نام زون و شماره چشم بی سیم در پیام آلارم
- نام گذاری هر زون به صورت مجزا (فارسی و انگلیسی)
- گزارش قطع و وصل برق شهر از طریق پیام کوتاه
- افزودن ریموت اضطراری (آلارم اضطراری)
- ۲۰ حافظه ذخیره شماره تلفن (SMS, GSM)
- گزارش ضعیف شدن باتری سنسور بی سیم
- پنج زون با سیم و یک زون بی سیم
- تنظیم سطح امنیت دستگاه
- تماس از طریق سیم کارت
- گزارش دوره ای شارژ
- منو کاربری آسان

تصویر و نحوه نصب و سیم بندی دستگاه دزدگیر

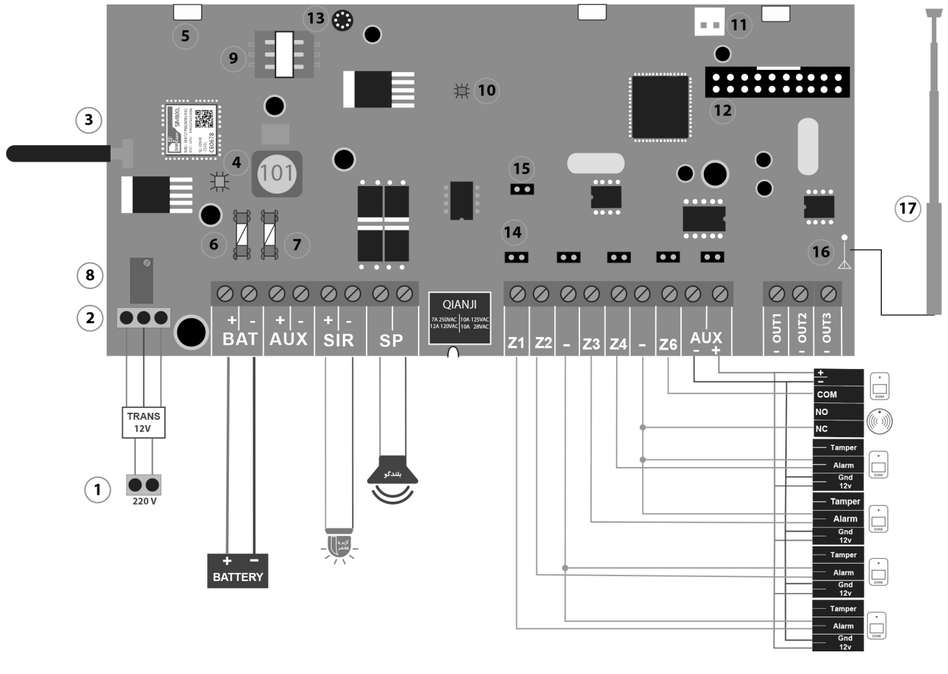

۱- ورودی برق 220V
۲- اتصال ترانس به برد دستگاه
۳- آنتن GSM
۴- چراغ میزان آنتن دهی سیم کارت
۵- گیره نگهدارنده برد
۶- فیوز 4A برای باتری
۷-فیوز 2A برای AUX (تغذیه سنسورها)
۸- پتانسیومتر ولتاژ باتری
۹- سوکت سیم کارت(محل قرار گرفتن سیم کارت)
۱۰- چراغ تغذیه دستگاه
۱۱- سوکت بلندگو داخلی
۱۲- سوکت کابل درب دستگاه
۱۳- میکروفن
۱۴- جامپر مربوط به زون ها
۱۵- جامپر CHECK POWER
۱۶- سوکت آنتن فلزی
۱۷- آنتن فلزی(برد ریموت)

⚠ جهت استفاده از هر زون، جامپر بالای ترمینال آن را بردارید .

⚠ فاصله سنسورها تا دستگاه حداقل ۲ متر باشد .

نکات مهم

۱) رمز پیش فرض در کلیه مراحل برنامه ریزی و کنترل دستگاه، 0000 است .
۲) اگر از سیم کارت جدید استفاده می کنید حتما پین کد آن را غیر فعال کنید .
توجه : اگر برای اولین بار از سیم کارت همراه اول استفاده می کنید، حتما قبل از استفاده، عملیات فعال سازی تماس را انجام دهید، برای فعال سازی تماس، کافی است سیم کارت داخل گوشی گذاشته شود . بعد از تماس با شماره دلخواه، زبان مورد نظر انتخاب و تایید شود . حتماً این مرحله در سیم کارت های جدید همراه اول انجام شود . در غیر این صورت دستگاه دزدگیر تماس برقرار نمی کند .
۳) **درصورت امکان برای ارائه کارایی بهتر دستگاه از سیم کارت همراه اول استفاده شود .**
۴)نرم افزارهای iOS و Android دستگاه دزدگیر سیم کارتی به جهت کاهش اشتباهات در نوشتن پیام و افزایش سطح امنیت دستگاه، ارائه شده است .
۵) میزان آنتن دهی سیم کارت از ۰ تا ۳۲ است . به این صورت که از عدد ۲۰ به بالاتر کیفیت آنتن دهی خیلی خوب است .
۶) سنسورها نسبت به نویز حساس بوده و ممکن است در هنگام تماس یا پیام کوتاه تحریک شوند . بنابراین برای کارکرد صحیح لازم است حداقل ۲ متر با دزدگیر و دستگاه های بی سیم و سیم کارتی دیگر فاصله داشته باشند .(سنسورهای بی سیم حداقل ۳ متر فاصله داشته باشند)
۷) حالت حافظه بدین معنی است که اگر در هنگام فعال بودن دزدگیر، یکی از زون ها تحریک شود و شروع به آلارم کند، این حافظه(شماره زون) در دستگاه ذخیره می شود تا بتوان آن بخشی که باعث آلارم شده را شناسایی کرد . برای پاک کردن حالت حافظه ابتدا باید یک بار دزدگیر را بدون اینکه آژیر بزند فعال و غیر فعال شود.
۸) LED سبز رنگ روی برد (شماره ۴ راهنمای تصویر) نمایشگر آنتن دهی است . بعد از راه اندازی کامل دستگاه اگر این LED، ۳ ثانیه یک بار چشمک بزند بدین معنی است که سیم کارت آنتن دارد . در غیر اینصورت بخش سیم کارت خاموش است و حتما باید مشکل بررسی شود وگرنه ارسال پیام و برقراری تماس امکان پذیر نیست !

راهنمای ریست کردن [بازگشت به تنظیمات کارخانه]

- بهتر است برای اولین بار دستگاه را ریست کنید . بدین صورت که ابتدا دکمه MENU را نگه داشته و در همین حالت برق و یا باتری را وصل کنید . این دکمه را همچنان نگه دارید تا صدای بوق ممتد شنیده شود و روی نمایشگر کلمه RESET مشاهده شود . دکمه را رها کنید و منتظر بمانید تا دستگاه بصورت کامل راه اندازی شود .
- در حالت فعال (ARM) هیچ گونه دسترسی به منو دستگاه ندارید .

راهنمای سریع صفحه کلید

MENU	ورود به منو
⇧	تغییر منو به سمت بالا
⇩	تغییر منو به سمت پایین
ENTER	تایید و ذخیره سازی
*↺	بازگشت به منو قبل
#←	تصحیح کردن

راهنمای سریع ریموت

منو افزودن ریموت + یا منو افزودن ریموت +	افزودن (ست کردن) ریموت	در صورتی که هنگام ست کردن به جای دکمه 🔒 یا B دکمه دیگری را فشار دهید، ریموت عملکرد مناسبی ندارد و باید ریموت پاک و مجددا ست شود .
A یا 🔒	فعال (مسلح)	تمامی زون ها فعال می گردد .
B یا 🔓	غیرفعال (غیر مسلح)	تمامی زون ها غیر فعال می گردد.
C یا 🔔	نیمه فعال (پارت زون)	زون های ۲،۱و۵ فعال می گردد .
D یا 🔔	فرمان لحظه ای OUT3	این خروجی به مدت ۲ ثانیه ولتاژ منفی میدهد که برای درب باز کن یا کنترل وسایل دیگر قابل استفاده است .
🔓 + 🔔 یا 🔒 + 🔔	حالت دینگ دانگ (زون ۱)	در صورت تحریک این زون در حالت غیر فعال تک صدا در بلندگوی داخلی پخش می شود.⚠در بعضی مدل ریموت های آنتن دار حالت دینگ دانگ از طریق فشردن همزمان دو دکمه 🔒 و 🔔 فعال و غیر فعال می شود .
منو افزودن ریموت+ 🔔 یا منو افزودن ریموت+ C	LED - ARM	در صورت فعال شدن دزدگیر ،OUT1ولتاژ منفی می دهد و با غیر فعال شدن، این ولتاژ قطع می شود .

راهنمای سریع زون

به صورت پیش فرض تمامی زون ها فوری هستند . یعنی حالت های دینگ دانگ و ۲۴ ساعته بر روی زون ها تعریف نشده است .

قابلیت زون	دینگ دانگ	نیمه فعال	۲۴ ساعته	بی سیم
شماره زون	زون۱	زون ۱ ،۲ ، ۵	زون۴	زون۵

راهنمای سریع برنامه ریزی دستگاه از طریق پیام کوتاه SMS

→ از این طرف خوانده شود

ریست سیستم از راه دور	*RS0000
ثبت شماره تلفن در حافظه SMS	شماره حافظه ۰ تا ۹ شماره تلفن شماره حافظه *SA0000 برای مثال می خواهیم شماره ۰۹۱۲۳۴۵۶۷۸۹ ، را در حافظه۳ ارسال SMS ذخیره کنیم : *SA0000309123456789
ثبت شماره تلفن در حافظه GSM	شماره حافظه ۰ تا ۹ شماره تلفن شماره حافظه *GA0000
مشاهده شماره های حافظه SMS,GSM	*CA0000
ذخیره پیام متن اصلی تحریک [سرقت]	متن مورد نظر *MA0000
ذخیره متن پیام مربوط به نام گذاری زون ها	شماره زون از ۱ تا ۶ است متن مورد نظر 0000 شماره زون *Z
مشاهده شارژ سیم کارت دزدگیر	ایرانسل: *CH000007*141*1# همراه اول : *CH000008*140*11#
شارژ کردن سیم کارت دزدگیر	ایرانسل: *CH000022*141*# رمز شارژ همراه اول: *CH000022*140*# رمز شارژ
مشاهده میزان آنتن دهی سیم کارت	*AN0000
مشاهده وضعیت دستگاه	*CR0000
نحوه کنترل خروجی ها	روشن کردن خروجی اول *R10000ON خاموش کردن خروجی اول *R10000OFF روشن کردن لحظه ای خروجی اول (۲ ثانیه) *R10000NF به همین صورت جهت کنترل خروجی ۳و۲ بجای R1 از R2 و R3 استفاده کنید .
گزارش محرمانه	غیرفعال سازی : *SR0000OFF فعال سازی : *SR0000ON
تغییر رمز ورود	مثال : *PS00001234 رمز جدید رمز قدیم *PS
فعال کردن دزدگیر	*AR0000
غیر فعال کردن دزدگیر	*DI0000
نیمه فعال کردن دزدگیر	*HA0000
تغییر زبان متن ها (بخش گزارش دهی دستگاه)	انگلیسی: *LS0000EN فارسی: *LS0000FA
گزارش دوره ای شارژ	ایرانسل: *CS000007*141*1# همراه اول: *CS000008*140*11#
غیر فعال کردن گزارش دوره ای شارژ	*CS000000

* منظور از 0000 در جدول رمز ورود است .
* رمز پیش فرض دستگاه 0000 است. در صورتی که رمز ورود را تغییر دادید از رمز جدید استفاده نمایید .
* تمامی پیام های ارسالی به دستگاه باید با حروف بزرگ انگلیسی و دستورات بدون فاصله فرستاده شود .
* شماره های ذخیره شده در حافظه ی ۰و۱و۲ پیام کوتاه به عنوان مدیر دستگاه شناخته می شود .

راهنمای سریع برنامه ریزی دستگاه از طریق پنل

→ از این طرف خوانده شود

تنظیمات شماره تلفن PHONE NUMBER	شماره حافظه در هر بخش از ۰ تا ۹ است : ENTER + شماره تلفن + ENTER + شماره حافظه + ① + ENTER	ذخیره برای ارسال پیام کوتاه
	ENTER + شماره تلفن + ENTER + شماره حافظه + ② + ENTER	ذخیره برای تماس از سیم کارت
	MENU + شماره حافظه + ①:SMS ②:GSM + ENTER	تست شماره گیری
	ENTER + شماره حافظه + ①:SMS ②:GSM + ENTER	مشاهده شماره ها
	ENTER + شماره حافظه + ENTER + ENTER	حذف شماره ها
ضبط و پخش صدای آلارم	ENTER + ضبط: ① پخش: ② + ENTER	REC & PLAY
تنظیم نوع تک آژیر	ENTER + ⇧ ⇩ LOW MID HIGH + ENTER	OUT ALARM SET
تغییر رمز	ENTER + ۲ بار وارد کردن رمز جدید + رمز قدیمی + ENTER	PASSWORD SET
تنظیم مدت زمان آژیر	ENTER + زیاد: ⇧ کم: ⇩ + ENTER	TIME ALARM
افزودن ریموت	معرفی کردن : فشردن دکمه ریموت + ① مشاهده : ② پاک کردن : # ENTER + ENTER	REMOTE
افزودن سنسور بی سیم	افزودن : فشردن دکمه سنسور + ① مشاهده : ② افزودن ریموت اضطراری : فشردن دکمه ریموت + ③ پاک کردن : # ENTER + ENTER	WIRLESS PIR
تنظیم سطح امنیت	ENTER + ①:HIGH ②:MID + ENTER + ENTER	SECURITY
مشاهده موجودی و شارژ کردن سیم کارت	ENTER + مشاهده شارژ : ایرانسل: #1*141* همراه اول:#11*140* + ENTER شارژ کردن: ایرانسل:#رمز شارژ*141* همراه اول: #رمز شارژ*140* + ENTER	CHARGE
مشاهده میزان آنتن دهی	ENTER + ENTER	ANT
بازگشت به تنظیمات کارخانه	ENTER + ENTER + ENTER	RESET
فعال سازی زون ۲۴ ساعته	ENTER + ①:ON ②:OFF + ENTER + ENTER	24h (ZONE4)

ترمینال باتری [BAT]

با دقت در رعایت جهت، سیم قرمز به مثبت و سیم مشکی به منفی وصل شود . این مسیر به یک فیوز ۴ آمپر مجهز است و تا باتری ۹ آمپر قادر به شارژ کردن است.

خروجی تغذیه سنسور ها [AUX]

تغذیه کلیه سنسورها را با حفظ جهت و به طور موازی به ترمینال **AUX** وصل کنید . این مسیر مجهز به یک فیوز ۲ آمپر است .

- این دستگاه دارای دو خروجی **AUX** است .

خروجی برای آژیر [SIR]

سیرن یا پیزو ۱۲ ولت را با رعایت جهت صحیح سیم ها به ترمینال **SIR** وصل کنید .

خروجی برای بلندگو [SP]

بلندگوها را به طور موازی (حداکثر ۲ بلندگوی ۸ اهم ۲۵ وات) به ترمینال**SP** وصل کنید .

- در صورت نیاز به بلندگوی بیشتر لازم است از برد آژیر بیرونی استفاده نمود .

زون ها [Z1 - Z2 - Z3 - Z4 - Z6]

تمامی زون ها به صورت (NC (NORMALLY CLOSED می باشند . یعنی اتصال بین دو پایه بسته است و درصورت باز شدن این مسیر دستگاه شروع به آلارم می کند .

- در صورت اتصال بیش از یک سنسور به زون، سنسورها باید به صورت سری به هم متصل شوند .

خروجی ها [OUT1 - OUT2 - OUT3]

از خروجی های دستگاه می توان برای کنترل وسایل برقی مانند لامپ وکولر استفاده نمود بدین صورت که از طریق تماس و یا نرم افزار، وسایل برقی را از راه دور خاموش و روشن کرد .

OUT1 : این خروجی ۲ حالت دارد که فقط می تواند در یکی از حالت ها استفاده گردد .

حالت اول : در این حالت به عنوان یک خروجی آزاد عمل می کند .

حالت دوم : (LED-ARM) در این حالت با فعال شدن دزدگیر، خروجی ولتاژ منفی می دهد و با غیر فعال شدن دزدگیر، این ولتاژ منفی قطع می شود .

OUT 3 : این خروجی به عنوان یک خروجی آزاد عمل می کند که توسط ریموت هم قابل کنترل است . (توسط دکمه ▶ یا D ریموت، به صورت لحظه ای ولتاژ منفی می دهد)

2 و OUT 1 توسط ریموت قابل کنترل نیست .

قابلیت ها / خروجی ها	تماس	نرم افزار / پیام	ریموت
OUT 1	دائمی	دائمی و لحظه ای	
OUT 2	دائمی	دائمی و لحظه ای	
OUT 3	دائمی	دائمی و لحظه ای	لحظه ای

در شکل زیر نحوه اتصال لامپ به برد تک رله (تولید شرکت) توضیح داده شده است :

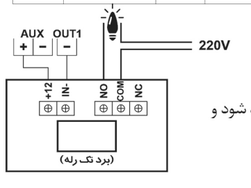

⚠ برای کنترل وسایل برقی حتما از رله استفاده شود و مستقیما به خروجی های دستگاه متصل نشود.

ورود به منو تنظیمات

قبل از ورود به منو تنظیمات، ابتدا دکمه MENU را فشار دهید و سپس رمز را وارد کنید . رمز پیش فرض 0000 است .

صفحه کلید پس از ۱ دقیقه استفاده نشدن ، قفل می شود . درمنو تنظیمات ۱۲ زیر منو وجود دارد که اگر روی هرکدام از منوها دکمه ENTER را فشار دهید وارد آن زیر منو می شوید .

۱ تنظیمات شماره تلفن PHONE NUMBER

دراین منو می توانید شماره تلفن ها را ثبت ، مشاهده و حذف نمایید .

- با ثبت شماره تلفن ، در هنگام آلارم دستگاه با این شماره ها تماس برقرار می کند .

۱-۱ ثبت شماره تلفن

شماره در هر بخش به صورت جداگانه ذخیره می شود به این صورت که بعد از ورود به این منو ، بخش مورد نظر برای ثبت شماره (SMS:1 و GSM:2) را انتخاب کرده و سپس شماره حافظه (0) تا (9) را واردکنید وشماره تماس را ثبت کنید در این منو دو بخش برای ثبت شماره دارد که به ترتیب ارسال پیامک (SMS) وتماس از سیم کارت (GSM) است و در هر بخش تا ۱۰ شماره را میتوان ذخیره کرد اگر در هنگام وارد کردن شماره تلفن ، عددی اشتباه ذخیره شد با دکمه (#) قابل پاک شدن است.

۱-۲ حذف شماره تلفن

برای حذف هرشماره، لازم است بدون واردکردن شماره تلفن در هرحافظه آن را ذخیره کرد ، در این صورت شماره تلفنی که قبلا ثبت شده پاک می شود .

۱-۳ مشاهده شماره تلفن ها

در هربخش SMS و GSM با وارد کردن شماره حافظه ، می توان شماره ثبت شده را مشاهده نمود، یا با دکمه های ⇩ و ⇧ به ترتیب شماره ها را مشاهده کرد .

۱-۴ تست شماره گیری

برای تست ارسال پیام کوتاه یا شماره گیری لازم است در هر بخش(SA(SMS و (GA(GSM با وارد کردن شماره حافظه و سپس فشردن دکمه MENU ارسال پیام یا برقراری تماس ایجاد کرد .

۲ ضبط وپخش صدای آلارم و بخش کنترل REC & PLAY

دراین بخش تا ۳۰ ثانیه صدا قابل ضبط است .

- این صدا هنگام آلارم در تماس تلفنی با کاربران پخش می شود .

با فشردن دکمه (1) صدای مورد نظر را ضبط نمایید و در انتها دکمه ENTER را فشار دهید . بهتر است صدای ضبط شده شامل نام و آدرس مکان مورد سرقت قرار گرفته باشد . با فشردن دکمه (2) صدای ضبط شده پخش می شود .

۲-۱ ضبط صدا برای بخش کنترل دستگاه وخروجی ها

این صدا به صورت پیش فرض روی دستگاه ذخیره شده است که برای تغییر در این منو لازم است که دکمه (0) را فشار دهید و سپس اقدام به ضبط صدای مربوطه کنید . به این صورت که با نمایش هر متن روی نمایشگر با مشاهده **START** شما بلافاصله صدای مربوط به آن را بیان کنید تا ضبط شود . برای پخش آن در همین منو دکمه (9) را فشار دهید .

۳ تنظیم نوع پخش تک آژیر فعال وغیر فعال OUT ALARM SET

دستگاه به سه روش زیر هنگام فعال و غیرفعال شدن صدا پخش می کند .

LOW : M-SP (بلندگو داخلی)

MID : M-SP , SIR (بلندگوی داخلی و پیزو)

HIGH : M-SP , SIR , SP (بلندگو داخلی، پیزو و بلندگو بیرونی)

پیش فرض حالت دوم در نظر گرفته شده است .برای تغییر با دکمه های ⇩ و ⇧ یکی از حالت ها را انتخاب ودر انتها دکمه ENTER را فشار دهید .

۴ تغییر رمز PASSWORD SET

ابتدا لازم است که رمز قدیمی را وارد نمایید و سپس دوبار رمز جدید را وارد نمایید و در انتها دکمه ENTER را فشار دهید تا رمز جدید در دستگاه ذخیره شود .

۵ تنظیم مدت زمان آژیر TIME ALARM

در این منو مدت زمان آژیر را بین ۱۰ تا ۴۰۰ ثانیه انتخاب کنید و با دکمه ها ⇩ و ⇧ زمان آژیر را کم و زیاد کنید . زمان آژیر پیش فرض ۶۰ ثانیه است .

۶ افزودن ریموت REMOT

تا ۱۰ ریموت قابل افزودن به دستگاه است .

۶-۱ [SET REMOT]

با فشردن دکمه (1) تا ۱۰ ثانیه فرصت دارید ریموت را به دستگاه معرفی نمایید .

توجه : حتما لازم است برای ست کردن ، دکمه 🔒 یا B ریموت را فشاردهید، در غیر اینصورت ممکن است ریموت عملکرد درستی نداشته باشد .

۶-۲ [CHECK REMOT]

با فشردن دکمه (2) تعداد ونوع ریموت های معرفی شده را نمایش می دهد .

۶-# [DELET All]

با فشردن دکمه (#←) تمامی ریموت های معرفی شده پاک می شود .

دینگ دانگ [CHIME]

اگر بخواهیم در زمان غیرفعال بودن دزدگیر ازحضور افراد مطلع شویم، (از طریق پخش صدای دینگ دانگ دربلندگوی داخلی) باید این حالت را برای زون۱فعال نمود.

- برای فعالسازی این حالت به راهنمای سریع ریموت مراجعه نمایید . توجه شود که نحوه فعالسازی برای ریموت های آنتن دار توسط دو دکمه 🔒 و 🔓 است .

جهت غیر فعال کردن حالت دینگ دانگ به شکل فعال کردن این حالت عمل کنید .

حالت نیمه فعال [PART ZONE]

با نیمه فعال شدن دزدگیر زون های ۱ و ۲ و ۵ آماده به کار می شوند و زون های۳ و ۴ و ۶ عمل نمی کنند .

برای نیمه فعال شدن دزدگیر دکمه 🔓 یا C فشار دهید و برای غیر فعال دزدگیر از دکمه 🔒 یا B استفاده کنید.

۷ افزودن سنسوربی سیم WIRELESS PIR

در این دستگاه قابلیت اضافه شدن تا ۲۰ سنسور بی سیم را دارد.

۷-۱ [SET WPIR]

برای معرفی کردن سنسور بی سیم روی دزدگیر ابتدا اگر چشمی مورد نظر جامپر A0 تا A7 دارد را باید متفاوت از هم چیدمان کرد و بعد با فشردن دکمه (1) در این منو ،سنسور را تا ۱۰ثانیه فرصت دارید تحریک نمایید که به دستگاه اضافه شود،بعد از این کار باید نوع زون آن را با وارد کردن عدد (1) تا (6) مشخص و در انتها دکمه ENTER را وارد کرد تا با پخش صدای تک بوق اضافه شدن سنسور را تایید کند و اگر شماره زون را برای سنسور مشخص نکنید، سنسور به دستگاه معرفی نمی شود.

مشخص کردن زون برای این است که اگر نیاز به حالت های خاصی مانند دینگ دانگ(زون ۱)، نیمه فعال(زون ۱و۲و ۵) و۲۴ ساعته (زون ۴)را دارید بتوان روی این سنسور ها اعمال کرد. اگر نیاز به این حالت ها ندارید،کافیست روی زون۵ ذخیره نمایید.

توجه: نیازی به چیدمان جامپرهایDO تا D3 در چشمی ها نیست .

۷-۲ [CHECK WPIR]

با فشردن دکمه (2) تعداد سنسور معرفی شده را نمایش می دهد

۷-۳ [SOS REMOT]

با فشردن دکمه (3) تا ۱۰ثانیه فرصت دارید ، یک ریموت جدید به دستگاه معرفی‌کنید .

توجه : این ریموت جهت آلارم اضطراری است و دقت نمایید با ریموت عادی اشتباه نشود . کاربرد این ریموت بیشتر برای طلا فروشان یا نگهبانان است .

در مواقع اضطراری در صورت فشردن هر کدام از دکمه های این ریموت، در هر حالت فعال یا غیرفعال، دستگاه شروع به آلارم می کند .

۷-# [DELETALL]

با فشردن دکمه (#←) تمامی سنسورهای معرفی شده پاک می شود .

۸ تنظیم سطح امنیت SECURITY

با فشردن دکمه (1) حالت HIGH (سطح بالا) و یا با فشردن دکمه (2) حالت MID (سطح پایین) را انتخاب کرده و در انتها دکمه ENTER را فشاردهید .

درحالت MID تمامی افرادی که شماره سیم کارت و رمز عبور را داشته باشند می توانند دستگاه راکنترل نمایند ولی در حالت HIGH فقط کسانی که شماره آنها در ۵ حافظه اول GSM ذخیره شده باشد امکان کنترل دزدگیر را دارند .

۹ مشاهده موجودی وشارژکردن سیم کارت CHARGE

مانندگوشی موبایل، سیم کارت را شارژ یا موجودی آن را مشاهده نمایید .

ایرانسل: #۱۴۱*۱# ، همراه اول: #۱۴۰*۱۱# : میزان اعتبار

ایرانسل: # رمز شارژ*۱۴۱* ، همراه اول: # رمز شارژ# *۱۴۰* : شارژکردن

۱۰ مشاهده میزان آنتن سیم کارت و مدل دستگاه ANT

دراین صفحه میزان آنتن و مدل و نسخه برنامه دستگاه نمایش داده می شود .

- میزان آنتن از ۰ تا ۳۲ است که از ۲۰ به بعد نشان دهنده آنتن دهی مطلوب است.

۱۱ بازگشت به تنظیمات کارخانه RESET

با فشردن مجدد ENTER، دستگاه به تنظیمات کارخانه بر می گردد.

۱۲ فعال سازی زون ۲۴ ساعته 24H(ZONE4)

با فشردن دکمه (1) حالت ۲۴ ساعته فعال و با فشردن دکمه (2) این حالت برای زون ۴ غیرفعال می شود . با فعال شدن این حالت درصورت تحریک ، دستگاه در هر حالت (فعال و غیرفعال) شروع به آلارم می کند.

ذخیره متن اصلی تحریک [سرقت] و نامگذاری زون ها

جهت ذخیره متن پیام مربوط به سرقت، پیام زیر را به دستگاه ارسال کنید :

(انگلیسی یا فارسی) متن مورد نظر 0000 MA*

منظور از متن مورد نظر (حداکثر ۴۰ کاراکتر) اعلام مکان مورد سرقت قرارگرفته است .

در ادامه ارسال این دستور باید دستور زیر نیز به دستگاه ارسال شود تا دستگاه به طور صحیح پیام ها را ارسال نماید .

- می توان نام زون ها (۱تا ۶) را متناسب با ناحیه تحت پوشش نام گذاری کرد .

- جهت ذخیره نام زون ها (حداکثر ۱۰کاراکتر) طبق دستور زیر به دستگاه ارسال نمایید :

متن مورد نظر 0000 شماره زون Z *

-به عنوان مثال می خواهیم متن اصلی تحریک یا مکان مورد سرقت قرار گرفته را «شرکت آقای محمدی» و نام زون ۱ را« راهرو» و زون ۲ را« انبار» قرار دهیم، کافی است دستورات زیر را به دستگاه ارسال کنیم :

انبار 0000 Z2* ، راهرو 0000 Z1* ، شرکت آقای محمدی 0000 MA*

دقت شود که نوع زبان نام تحریک و نام زون ها یکسان باشد (فارسی یا انگلیسی).

در صورت تحریک، دزدگیر این متن ها را برای کاربران ارسال می نماید . متن مربوط به سرقت به تمامی کاربران (۹-۰) و نام زون ها فقط به سه کاربر اول (۲-۰) ارسال می شود .

کنترل دستگاه و خروجی ها از طریق تماس صوتی

بعد از تماس با دستگاه و شنیدن صدای « رمز را وارد کنید» رمز ۴ رقمی را با فاصله از یکدیگر وارد نمایید . با زدن هر کلید ، دستگاه با صدای تک بوق دریافت کد را تایید می‌کند . (حداکثر فاصله ی بین وارد کردن کدها ۳ ثانیه است) . درصورت ورود رمز اشتباه بلافاصله دستگاه ارتباط را قطع می‌کند .

در صورتی که رمز درست باشد با صدای تک بوق ممتد وارد منوی کنترل دستگاه می شوید که می توانید کنترل خروجی ها و فعال و غیرفعال بودن دستگاه را به صورت زیر کنترل کنید:

کلید ۱، رله اول را وصل می کند وصدای مربوط به آن پخش می شود . با فشردن مجدد آن رله ۱ قطع شده و صدای مربوط به آن پخش می شود . به همین صورت رله ۲و۳ توسط کلید ۲ و۳ کنترل می شود .

کلید ۵ جهت فعال و غیرفعال کردن دزدگیر است که با فشردن این کلید دزدگیر فعال و با فشردن مجدد، دزدگیر غیرفعال می شود (میتوان ازکلید ۸ نیز به جای کلید ۵ استفاده نمود) .

با فشردن کلید ۶ ، دزدگیر به صورت نیمه فعال در می آید و با فشردن مجدد این کلید، دزدگیر غیرفعال می شود .

در تمام مراحل در صورتی که کد کلید مورد نظر توسط دستگاه گرفته شده باشد یک صدای تک بوق برگشت داده می شود و بعد از آن صدای مربوطه پخش می شود و درصورتی که کلید فشرده شده کلیدی به غیر از ۱، ۲، ۳، ۵، ۶ و ۸ باشد، ۲ بار صدای تک بوق را خواهید شنید و روی نمایشگر کلمه ERROR CODE نمایش داده می شود .